Belterwiede 2012

Zeilvereniging

Z.V.BELTERWIEDE

www.zvbelterwiede.nl

Bestuur ZVB

Het bestuur van de ZVB is als volgt samengesteld:

Voorzitter
Karel Witteveen
E-mail: voorzitter@zvbelterwiede.nl

Secretaris/Redactie
Barbara Schreuder
E-mail: secretaris@zvbelterwiede.nl

Penningmeester
Gabry Busbroek
E-mail: penningmeester@zvbelterwiede.nl

Bestuursleden
Jan Alle Broersma, Jan Hagedoorn

Commissies

Commissie Wedstrijdzeilen
Geesje de Vries (Wedstrijdleider)
Ed Scholing (Wedstrijdleider)
E-mail (Geesje de Vries):
wedstrijdzeilen@zvbelterwiede.nl
Tel: 038-4538421 of 06-28952449

Commissie Beheer en Onderhoud
E-mail: materiaal@zvbelterwiede.nl
Henk Doze, Jan Mastenbroek, Bert de Vries

PR/Sponsoring/Website
Jan Hagedoorn, Jan Alle Broersma,
Ed Scholing

Commissie Jeugdzeilen
Tineke van der Wal (coördinator)
Lieven de Keyerf 14
3822 TE Amersfoort
Tel.: 033-4561219 of mob.: 06-49958227
E-mail: jeugdzeilen@zvbelterwiede.nl

Klasse-vertegenwoordigers

O-jol
Fokko Ringnalda
e-mail: fenaringnalda@tele2.nl
Menno ter Braak
e-mail: maritiembraak@home.nl

16m2
Jan Dijkstra
e-mail: jg_dijkstra@hotmail.com

Solo
Vacant

Javelin
Jan ter Stege
E-mail: jterstege@hetnet.nl

Jeugdklassen - optimist/splash/flash
Lisanne Petter
E-mail: lisannepetter@hotmail.com

Contributie 2012

Lid	€ 50,00
Echtpaar	€ 55,00
Jeugdlid	€ 35,00
Ieder volgend jeuglid van hetzelfde gezin	€ 30,00

Bank
Rabobank 1257.78.724
t.n.v. Penningmeester ZVB te Zwolle

Aanmeldingen, wijzigingen van gegevens of opzeggingen, svp schriftelijk of per e-mail doorgeven aan de Secretaris Sud 113, 8711 CT Workum secretaris@zvbelterwiede.nl

De vereniging heeft haar thuishaven bij Jachthaven/camping "Aan 't Wiede", Veneweg 247 te Wanneperveen. Voor informatie over de jachthaven of camping kunt u terecht bij Henk Doze tel.: 06 – 44 74 68 50

2012 Een sprong vooruit met een stapje terug

Afgelopen jaar is er veel activiteit geweest binnen de vereniging. Buiten de reguliere trainingen voor de jeugd, volwassen en clubwedstrijden, is het wedstrijd comité en een grote groep vrijwilligers vier keer met al het materiaal naar de Beulaker gevaren. Dit om drie grote NK's te organiseren en een officieus NK punterzeilen. Geweldig om als ZV Belterwiede gebruik te maken van het veel grotere water van de Beulaker. Aan het eind van het seizoen werd wel duidelijk dat het net iets te vaak is geweest. Het was een enorme belasting voor de vrijwilligers en de vaste leden van het comité. Toch mogen we terugkijken op een enorm geslaagd seizoen. De ZVB staat in een klap weer op de kaart van zeilend Nederland. Er zijn veel klassen die graag op dit schitterende water willen komen racen.
Toch is het verstandig om in 2012 een klein stapje terug te doen. Dit om te zorgen dat de belasting voor mens en materiaal niet te groot wordt. Voor aankomend jaar staat er dan ook maar 1 officieel Nederlands kampioenschap op de agenda. De Pampusklasse heeft dit aangevraagd. Verder is er nog wel het NK punterzeilen, maar dat is een dag. Ook zijn er verschillende klassen uitgenodigd om mee te doen met een Multi klasse evenement. Dit staat in het weekend van 14 en 15 juli geprogrammeerd. Een klein stapje terug dus.

De sprong vooruit in 2012 is groots. Het nieuwe en eerste clubhuis van de ZVB wordt gerealiseerd. Dit is iets waar we als vereniging enorm trots op kunnen zijn. Nu moet je niet denken dat er een gebouw komt waar we als club enorme feesten en activiteiten in kunnen houden. Zo groots moet je niet denken. Voor gezellige feesten, lezingen enz. blijven we graag te gast bij het paviljoen. Het clubhuis is wel ingericht met twee kleedkamertjes(douches en wc's) een leslokaal, annex wedstrijdcentrum. Ook is er een goede opslagruimte voor het wedstrijdmateriaal. Het clubhuis komt ongeveer op de plaats te liggen van de oude finish toren. Er zijn al vrijwilligers in touw om de steigers aan te passen.
In dit stukje lees je vaak het woord vrijwilligers. Terecht. Wat ben je als vereniging zonder mensen die in hun vrije tijd belangeloos de handen uit de mouwen steken. Helemaal niets. Het is dan ook geweldig dat de ZVB kan putten uit een groot bestand vrijwilligers. Afgelopen jaar heb ik met zeer veel plezier en respect een enorme groep mensen keihard zien werken voor de club. Allen heel veel dank voor jullie grote inzet en ik hoop dat jullie dit volgend seizoen ook weer willen doen. Heb je nog nooit als vrijwilliger meegewerkt?? Geneer je niet en meld je bij een commissielid of bij het bestuur.

2012 belooft een geweldig jaar te worden. Als alles voorspoedig verloopt, begint het seizoen met de feestelijke opening van ons eigen clubhuis.

Karel Witteveen

Artikelen voor de website kunnen per e-mail worden gezonden naar webmaster@zvbelterwiede.

JACHT
MAKELAARDIJ
Giethoorn

WWW.SCHEPENKRING.NL

Voor advies en informatie
bezoek onze verkoopsteiger in
Jachthaven Steenwijkerdiep

Veenderij 2a, 8331 VH Steenwijk T: 0521 - 36 14 45

Wij verkopen uw schip

SCHEPEN KRING Jachtmakelaars
dáár vaart u wel bij!

Verslag van de commissie Wedstrijdzeilen

2011 is voor de wedstrijdcommissie een enerverend jaar geweest. Er stonden niet alleen wedstrijden op de Belter op de kalender maar dit jaar ook wedstrijden op de Beulaker. Voor de NK Javelin, O-jol en 16m2 werden Wedstrijdleiders ingehuurd. Geesje de Vries en ondergetekende hebben wel de papieren om regionale wedstrijden te mogen leiden maar geen bevoegdheid om een NK te organiseren. Door de komst van wedstrijdleiders van buitenaf is het voor iedereen die betrokken is bij de organisatie en uitvoering van de wedstrijden een leerzaam jaar geweest. Onze vereniging en zeker de tomeloze inzet van het bestuur en alle betrokken vrijwilligers heeft een uitstekende indruk achtergelaten bij zowel de zeilers als bij de uitgenodigde wedstrijdleiders. Al met al kunnen we terugkijken op zeer geslaagde evenementen op de Beulaker, welke zonder uitzondering allemaal gezeild werden met weinig wind en veel winddraaiingen. Juist door deze weersomstandigheden moesten alle boten van de baanverzorging/rescue flink aan de bak en waren er prima leermomenten voor iedereen.

De wedstrijden op de Belter hebben veel gevergt van de Wedstrijdleiding en rescue bemanningen. Zonder uitzondering waren ook de wedstrijden op de Belter voor de wedstrijdleiding weer een uitdaging door de telkens draaiende wind. Om de zeilers toch in ieder geval eerlijk van start te kunnen laten gaan zijn soms, als gevolg van de draaiende wind, op het laatste moment de startprocedures afgebroken. Dat dit soms wat frustraties oproept bij enkele zeilers kan ik begrijpen, voor ons als organisatie is het ook niet altijd even gemakkelijk om deze beslissing te nemen.

Dit zeilseizoen is ons weer opgevallen dat er nog steeds zeilers zijn die onvoldoende rekening houden met de op dat moment startende klasse. Bij deze dan ook de oproep om in de gaten te houden welke klasse op dat moment in de startprocedure zit en het startgebied vrij te houden. Tussen de verschillende starts zit telkens 5 minuten, dus je hebt alle tijd om de startlijn te verkennen gedurende je eigen startprocedure.

Bij deze wil ik alle vrijwilligers die betrokken zijn geweest bij de wedstrijden van afgelopen jaar bedanken voor hun inzet en hoop dat 2012 net zo goed zal verlopen.

Ed Scholing

Vrijwilligers gezocht

Voor 2012 staan er weer de nodige wedstrijden in de planning. De vereniging organiseert dit jaar o.a. een Multiklassen evenement in juli en het Nederlands kampioenschap voor de Pampusklasse begin september op de Beulaker. Hierdoor ontstaat binnen de huidige club van vrijwilligers behoefte aan uitbreiding van het wedstrijdcomité en de rescue/baanverzorging. Wedstrijdzeilers nodigen wij graag uit om eens een of meerdere dagen mee te draaien bij een evenement om de sfeer te proeven. U bent van harte welkom.
Ook voor het begeleiden van de jeugd bij hun wedstrijden kunnen we altijd mensen gebruiken.

Wilt U zich aanmelden voor, of informatie over, het wedstrijdcommite of rescue/baanverzorging dan kunt U terecht bij Geesje de Vries of Ed Scholing.

En anders komt u gewoon over de weg!

HEMA

Hoofdstraat 211, ***Hoogeveen***, tel. 0528 - 227 027

Verslag materiaalcommissie

In het vorig verslag is door Bert de Vries geconcludeerd dat de starttoren erg slecht is en gerenoveerd moet worden. Dit wordt nu omgezet in daden. Er komt een nieuwe accommodatie met vergaderruimte, kleed- en doucheruimte. Verder worden de aanloopsteigers vervangen.
De bestaande nieuwe vlaggenmasten worden uitgebreid met nog 2 dezelfde masten. Dan hebben we 4 vlaggenmasten (2 masten voor de club en 2 masten voor de sponsoren).
De wensen van Ed Scholing zijn ingewilligd: 2 handkompassen zijn aangeschaft.
De bestaande verrekijker met kompas is omgeruild voor een nieuwe, die wel goed werkt.

Verder heeft de club nu de beschikking over een pomp op benzine voor het leegpompen van punters, 16m2 en andere grote boten. Deze wordt zomers beschikbaar gesteld door de Buurtvereniging Keizersgracht-Heerengracht te Meppel. De boeienboot ligt er nog prima bij, eventueel wat tipwerk, gewoon even nalopen, kan nog jaren mee.
De aantal handsets zijn uitgebreid in verband met wedstrijden op de Beulaker. Er valt er wel eens één in het water en zonder communicatie ontstaat er verwarring op het water..

Met de nieuwe pomp is deze punter binnen enkele minuten weer leeg

De bestaande wedstrijdboeien zijn uitgebreid door 11 grote boeien van 1.40 hoog x 80 cm in het rond, en zijn beter te zien op het water. Inclusief nieuwe ankers, De gewichten onder de grote Land-Rover boeien zijn vervangen door loodbroodjes en voorzien van grote musketonhaken dus geen gesleep meer met betonblokken en dergelijke.
Het startschip moet nog even op de helling voor het nieuwe seizoen, inclusief controle van de boegschroef. Het schip moet nog voorzien worden van antifouling.
De bestaande rubberboten liggen in de winteropslag, De buitenboord motoren krijgen allemaal een servicebeurt, zodat ze in april weer aan de bak kunnen.
In het voorjaar wordt de blauwe vlaggenbak verplaatst naar de zijkant van het startschip.

Jan Hagedoorn

Al lid van de club van vijftig?

De club van vijftig is in het leven geroepen om over extra financiële middelen te beschikken voor zaken die niet betaald kunnen worden vanuit de contributie.

Voordelen
Voordelen van de club van vijftig zijn:

- Het geld komt volledig ten goede van de zeilverenging
- De leden van de club van vijftig beslissen gezamenlijk over de besteding van het geld na een voorstel van het bestuur. Natuurlijk mogen ook de leden van de club met een bestedingsdoel komen.

Ponton
De leden van de club van vijftig hebben besloten de bijdrage 2010 in te zetten voor de aanschaf van een ponton.
In 2011 is er vanuit het bestuur besloten om een ponton aan te schaffen.
Dit ponton faciliteert de (jeugd) lessen en wedstrijden. In 2012 zal dit worden gerealiseerd.
Reden genoeg om lid te worden!

Lid worden
Momenteel telt de club vijftien leden! Doel is om het aantal leden te laten groeien naar minimaal dertig. Via de site van de ZVB (www.zvbelterwiede.nl) kan een aanvraagformulier gedownload worden.
De leden van de club van vijftig krijgen een eervolle vermelding op het bord dat hangt in het restaurant van paviljoen aan ’t Wiede.

Tip!
Het is natuurlijk ook altijd leuk om een lidmaatschap van de club cadeau te geven en te krijgen!

Verslag commissie jeugdzeilen

Voor het eerst sinds jaren hebben we in 2011 gewerkt met drie 3 CWO 1- groepen. Helaas hebben we zelfs enkele mensen moeten teleurstellen dat er geen ruimte meer was. Lesgeven volgens de CWO-normen betekent o.a. werken met een maximale groepsgrootte. In totaal hadden we dit jaar 62 deelnemers, waarvan 22 kinderen deelnamen aan de CWO 1 trainingen. De CWO 2 groep bestond uit 8 deelnemers en CWO 3 uit 12.
Daarnaast hebben 6 kinderen zich de Splash eigen gemaakt en hadden we 2 wedstrijdgroepen (7 deelnemers in zowel de Splash als Optimist). We mochten dit jaar 20 nieuwe leden verwelkomen.

De 8 trainingen vonden plaats in de periode april t/m september. We hebben in 2011 te kampen gehad met slechte weersomstandigheden. De trainingen begonnen in april met extreem mooi weer, maar geen wind, vervolgens veranderde dit in slecht weer met te veel wind. Hierdoor hebben we twee CWO-lessen moeten doorschuiven naar september, waar de kinderen wederom met relatief veel wind te kampen kregen. Omdat de trainingen niet altijd onder gelukkige weerscondities konden plaatsvinden hebben we dit jaar helaas relatief veel vorderingstaten moeten uitdelen in de CWO1-groep.

De CWO 1 groep werd begeleid door Ivo Verburgh, Martine Plandsoen, Petra Harder, Leonoor de Weger en Ileine Evers. CWO 2 kreeg training van Lisanne Petter en Leonoor de Weger. Rolf Harder had CWO 3 onder zijn hoede. Lisanne Petter heeft ook de Splash-groep begeleid. Ruud Westerbeek en Myrthille Witteveen hebben de wedstrijdgroepen onder hun hoede genomen. Daarnaast zijn de volgende gasttrainers aanwezig geweest: Dirk Lodewijks, Wietse Pijlman en Tom Westerbeek.

In 2011 heeft een regiotraining plaatsgevonden op de Belterwiede, waaraan verscheidene jeugdzeilers hebben deelgenomen.

Naast de trainingen werd er dit jaar door de jeugdzeilers ook actief meegedaan aan de clubwedstrijden en Wiedebokaal. Maar liefst 14 jeugdzeilers hebben de wedstrijden van de Combi Noord bezocht. Daarnaast hebben nog enkele jeugdzeilers deelgenomen aan landelijke wedstrijden.

De ouders hebben op 17 en 18 september hun vaardigheden in de eenmanszeilboot kunnen laten zien tijdens de oudertraining onder leiding van Karel Witteveen.

De trainers hebben dit jaar niet alleen de trainingen verzorgd, maar ook een zeilkamp georganiseerd in Giethoorn.

Tot slot bedankt de commissie de familie Bakker en Henk Doze voor hun gastvrijheid en medewerking.

Contactpersoon voor de Commissie Jeugdzeilen is Tineke van der Wal,
Lieven de Keyerf 14, 3822 TE Amersfoort
Tel.: 06-49958227, E-mail: jeugdzeilen@zvbelterwiede.nl

noordhuis
thuis op kantoor

Persoonlijk advies

Presentatieapparatuur
Projectinrichting
Kantoormachines
Office supplies

www.noordhuis.nl

Meppel
Industrieweg 9
Tel. 0522 - 25 71 11

Zwolle
Branderweg 1
Tel. 038 - 466 15 20

Emmeloord
Ecu 21
Tel. 0527 - 61 92 10

Den helder
Industrieweg 27
Tel. 0223 - 67 33 33

Uitslagen wedstrijden 2011

In tegenstelling tot andere jaren dit keer geen uitgebreide uitslagen van de zeilwedstrijden in ons jaarboekje. Onderstaand een lijstje met de de winnaars in iedere klasse van het Clubkampioenschap en de Wiedebokaal. De Biercup 2011, het klasse evenement van de O-jol klasse is door gebrek aan wind dit jaar helaas niet gezeild

Clubkampioenen 2011			**Wiedebokaal 2011**	
Optimist	Stijn Harder		Optimist	Bjarne Bouwer
Splash	Thijs vd Wal		Splash	Thijs vd Wal
Flash	Arjen vd Wal		Handicap	Karel Witteveen
Solo	Karel Witteveen		O-jol	Ben Tijssen
Ojol	Ben Tijssen		16m2	Sander Spannenburg
16m2	Jan de Haan		Javelin	Fred Wildenburg

De complete lijst met uitslagen van beide evenementen is terug te vinden op de website: www.zvbelterwiede.nl/uitslagen/2011/

Oproep zeilers ZVB

Zeilvereniging Belterwiede heeft veel zeilers die niet alleen op de Belterwiede varen. Zo zijn er veel O-Jol en 16m2 zeilers die heel Nederland en Europa doorreizen om ergens anders de prijzen proberen op te halen. Van de jeugdzeilers weten we dat ze heel Europa bereizen en zelf een paar naar de andere kant van de aardbol zijn gegaan om daar een wereldkampioenschap te varen.

Voor onze vereniging is het natuurlijk fantastisch dat de naam ZV Belterwiede overal genoemd wordt. Iets om heel trots op te zijn
De informatie over deze geweldige prestaties komt altijd via vele omwegen bij de leden en het bestuur binnen.
De vraag aan deze zeilers is dan ook het volgende.

Willen jullie aan de webmaster en de secretaris melden waar jullie gezeild hebben en welke uitslagen jullie hebben behaald?

De uitslagen kunnen op de site worden geplaatst, het is leuke informatie voor andere zeilers en lezers van de website. Een verhaal erbij is altijd welkom. Op deze wijze weet iedereen waar nog meer gezeild wordt dan alleen op "ons" mooie Belterwiede en zou een stimulans kunnen zijn voor andere zeilers om ook eens elders te varen.

Doe je alleen aan onze clubwedstrijden mee? Ook dan willen we graag verhalen ontvangen over de opgedane ervaringen. De uitslagen van de clubwedstrijden worden altijd gepubliceerd op de website.

Namens het bestuur,
Karel Witteveen

Jachthaven – Camping – Botenverhuur

Aan ’t Wiede

www.botenverhuuraantwiede.com

Verhuur van:

open zeilboten & fluisterboten

Henk Doze
06 – 44 74 68 50

Paviljoen Aan ’t Wiede
Veneweg 247 – 249
7946 LV Wanneperveen
0522 – 28 1235 b.g.g. 0521 – 36 2144

Een eigen Ark

Ongeveer twee jaar geleden zijn we begonnen met de plannen voor onze eigen kleed- en trainingsaccommodatie.

Wethouder van der Terp van de gemeente Steenwijkerland had ons aangegeven wat de mogelijkheden waren om in aanmerking te komen voor een aanzienlijke bijdrage van de gemeente.

Na het verder uitwerken van de wensen en mogelijkheden zijn we uiteindelijk tot dit plan gekomen. Het is natuurlijk niet een enorm sportcomplex zoals je dat bij de voetbal ziet, maar het vult de behoefte in. De starttoren was nodig aan groot onderhoud of vervanging toe en een eigen lesruimte was ook wel wenselijk. Zo zijn we op de ark gekomen zoals hij op de ledenvergadering aan de leden is voorgelegd.

In het plan is geen kantine of iets dergelijk opgenomen. Het eten en drinken blijft dus gewoon zoals het was, gewoon lekker eten bij het paviljoen of zelf wat meenemen. We zijn altijd welkom bij Paviljoen Aan ‘t Wiede, maar een eigen ruimte is natuurlijk leuker, al zullen we wel zelf de boel netjes en schoon moeten houden.

Ons plan wordt gebouwd door Post Arkenbouw uit Marknesse, maar uiteraard moet er ook door ons als leden het nodige bijgedragen worden

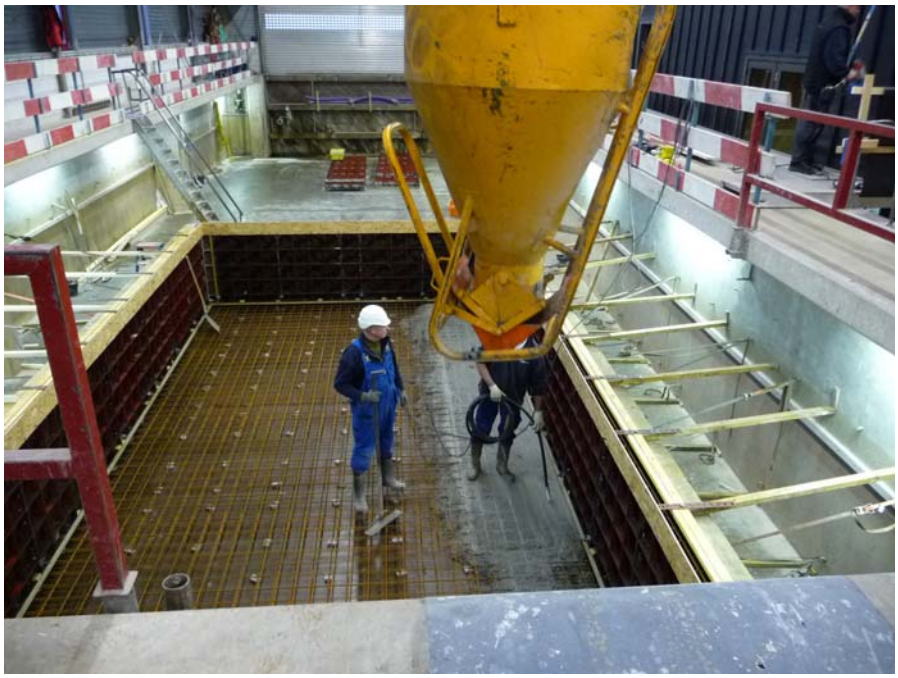

We willen de ark het komende seizoen in gebruik nemen, natuurlijk hebben we daar de inzet van de leden voor nodig, dit is te volgen op onze website.

Het bouwen van de Ark is begonnen, het betonijzer is gevlochten en de eerste ladingen beton worden gestort. (Foto 18-12-2011)

16m2 Overijssel 2011-2012

We kijken terug op een zeilseizoen waarin belangrijke evenementen bij ons in de regio zijn georganiseerd. Dit jaar stond Overijssel in het middelpunt van de zeilsport en bruiste het als in vervlogen jaren ten tijde van de Blauwe Hand Week. Mogelijk is dit de opmaat voor weer zo'n evenement in de wedstrijdkalenders? We hebben in ieder geval bewezen er organisatorisch klaar voor te zijn!

2011

In 2011 zijn een aantal van "onze" 16m2'en van de laatste en beste nieuwtjes voorzien. Bert (4256) en Melle (3924) hebben superlichte masten en de beste tuigage op hun kwadraten laten zetten en is de 3924 tot een potentiële NK winner omgetransformeerd. De 4382 glimt weer als nieuw en zijn diverse kwadraten van nieuwe tuigen, voornamelijk Kort&Smit, voorzien. De klasse is als nooit tevoren in beweging en beschikken we tot 1 van de grootste vloten van Nederland.

Trimweekend 25 & 26 juni

Ter voorbereiding op het NK hebben we dit jaar Maarten Jamin bereid gevonden ons op de Beulaker te trainen. Met zaterdag 4 en zondag 5 boten is er volop getraind op de tactiek tijdens starten. Verder is getraind op de inmiddels vertrouwde bootbeheersing, boeironden, overstag en gijpen en natuurlijk wedstrijdjes. Dit keer werden niet alle wedstrijden gewonnen door Maarten Jamin, een teken aan de wand?! Met een prima verzorgde lunch tussen de middag door Eetcafé Maxime waren het weer 2 vermoeiende en vooral leerzame en gezellige dagen.

Clubwedstrijden op de 2e zondag van de maand

Met een gemiddelde van maar liefst 9,4 deelnemende kwadraten in 2010 lag de lat hoog en was het de vraag of dit nog kon worden verbeterd. Tijdens de mei wedstrijden starten 8 kwadraten in prachtig zonnig weer en een heerlijke wind, in juni en juli waren er 10 kwadraten aan de start en in september 9. Opnieuw een deelname waar menig zeilvereniging jaloers op is. Tijdens het seizoen werden de augustus wedstrijden geschrapt en een deel van de WiedeBokaal aan de clubwedstrijden toegevoegd. Het resulteerde in een 3e plaats voor Harry Gierveld, een 2e plek voor Jan Busbroek en werd Jan de Haan met Carla Busbroek clubkampioen.

NK Beulaker

Na inmiddels al weer 11 jaar mochten wij dit jaar voor de 10e keer het NK op de Beulaker organiseren. Met 75 deelnemende boten werd het een ongekend succes. Zowel sportief als qua walgebeuren hebben wij een indrukwekkend evenement georganiseerd, waarbij de deelnemers na afloop vroegen of wij bereid zijn het over 3 of 4 jaar weer te willen organiseren. Een groter compliment kunnen we niet krijgen! Met een gemiddelde score van boven de 8 uit de enquête willen we alle meer dan 40 (!) vrijwilligers enorm bedanken voor hun bijdrage aan dit succes, waarin Thijs en Willy Kort de blauwe wimpel als kampioen om mochten hangen. Harry zeilde zich met de 2500 in de Goldfleet en wisten Gerard en Sonja (4382), Maarten en Gabry (4284) en Lucas en Remco (4340) zich in de top van de Silverfleet te zeilen; allen nogmaals gefeliciteerd met dit prachtige resultaat!

(door Jan de Haan en Jan Dijkstra)

WiedeBokaal
Ook dit jaar waren er weer 9 evenementen in de landelijke 20x20 competitie met 20 boten of meer aan de start. Na de jubileumwedstrijden (80 boten), het NK (75) en de Sneekweek (49) is de WiedeBokaal (26) inmiddels de 4e in de rij van best bezochte evenementen! De resterende 5 zijn Paashaas en Schildweek (24), NIWA (22), kleine Sneekweek (21) en het Duits open (20). Onder fantastische omstandigheden en een weer puik verzorgde zaterdagavond met heerlijk buffet en life muziek van Jeanet Loef werd Sander Spannenburg kampioen met de 2010 winnaar Ewoud Krens op de 2e plaats en Reinout Klapwijk op de 3e.

Blauwe Hand Cup
De wisseltrofee, een model 16m2, schaal 1:10, beschikbaar gesteld door dhr. en mevr. Hagedoorn, werd dit jaar gewonnen door Ewoud Krens wegens zijn goede prestaties tijdens het NK (4e) en de WiedeBokaal (2e). Een terechte winnaar!

Met vriendelijke groet, Jan de Haan

2012
Komend jaar zal vooral in het teken staan van activiteiten rond het nieuwe clubhuis, aanpassing serie clubwedstrijden en de vraag gaan we weer trainen en zo ja op welke wijze. Maar allereerst onze locale organisatie. Deze gaat veranderen. Tot nu toe kenden we een rayonvertegenwoordiger en een plassenvoogd. Volgend jaar komt er een wijziging naar landelijk twee 16m2 districten, waarschijnlijk Noord en Zuid-West. Wij vallen onder Noord. Gevolg is het verdwijnen van de rayonvertegenwoordiger Overijssel. Deze functie werd ingevuld door Jan de Haan. Hij voelde de bui al hangen en heeft aangegeven geen vertegenwoordigende functie meer te ambiëren. Wij respecteren zijn besluit, maar zijn daar natuurlijk heel slecht over te spreken. Jan de Haan heeft met visie, een tomeloze energie het 16m2 gebeuren hier op een hoger plan gebracht. Vanaf deze plaats alvast hartelijk dank voor je inzet Jan. De functie plassenvoogd zal blijven en deze functionaris zal ook afgevaardigde worden naar de district Noord vergaderingen. Voorlopig zal ik plassenvoogd blijven, maar en berg je maar fanatiek op zoek gaan naar jeugdig elan.

Dan de 2012 zaken:
1/ Aanpassing clubwedstrijd augustus.
2/ 16m2 training. Samen met de O-jollen?
3/ Wiedebokaal 29/30 september 2012. Organisatie 16m2 klasse ZVB.
4/ Nieuwe clubhuis. Wie wil hieraan meewerken.
Graag aanmelden bij jgdijkstra@kpnmail.nl

Activiteiten in en rond de Belter zijn in 2012 het speerpunt.

Wees erbij!! Tot ziens. Jan Dijkstra.

Klassevertegenwoordiger voor de 16m2 klasse is Jan Dijkstra,
Tel.: 06-22800085, E-mail: jgdijkstra@kpn.nl

JACHTHAVEN DE HANZE
Holtenbroekerdijk 42/44
8031 ER Zwolle
Telefoon: 038 - 422 111 8
Email: info@jachthavendehanze.nl

Henk Bijker
AANNEMERSBEDRIJF G.W.W.
Kolderveense Bovenboer 39
7946 LT Nieuveen
Tel.: (0522) 492003
Fax: (0522) 492543
E-mail: info@henkbijker.nl
www.henkbijker.nl
Voor alle werkzaamheden
met rups-, mobiele- en minikranen
G.W.W. beschoeiingen - Baggerwerken e.d.

BOUWBEDRIJF
EIKENAAR B.V.
MEPPEL
Handelsweg 3, 7944 HN Meppel
Tel. 0522-242121 Fax. –242122
E-mail : info@eikenaarbv.nl
- Bouwkundige werkzaamheden
- Nieuwbouw
- Interieurbouw
- Renovatie
- Utiliteitsbouw

Trimsalon
Karel Witteveen
Ook voor uw kat!
Weerdstraat 81, 7941 XK Meppel
Tel: 0522 258084
www.trimsalonkarelwitteveen.nl
info@trimsalonkarelwitteveen.nl
aangesloten bij ABHB

imabo CONCORDIA
Hout & Bouwmaterialen
EEN BEGRIP IN DE BOUW
Meppel Hoogeveen Dieverbrug
Dedemsvaart Steenwijk
WWW.NVCONCORDIA.NL

Open Nederlands Kampioenschap Javelin

Afgelopen Hemelvaart weekend is een geweldig ONJK gevaren op de Beulakerwiede bij Wanneperveen.
Voor het eerst sinds een aantal jaren was het weer een ouderwets gezellig Javelin-familie-evenement. Alles was voorhanden: lekker weer, veel wind, BBQ, gratis(!) kamperen en een uitstekende sfeer. De zeilvereniging Belterwiede zorgde voor een vlekkeloze wedstrijdorganisatie, en kon 8 spannende wedstrijden noteren.

Kampioen werden (alweer) Jan en Jens Schlittenhard (GER570), met Volkmar Prehn en Malte Riesner (GER541) als goede tweede. De Nederlandse eer werd verdedigd door Fred Wildenburg en Anton Kok (NED550).

Uiteraard vallen we op, waar we ook verschijnen. Dit kampioenschap was voor de Meppeler Courant reden om een stukje te plaatsen, met een verslag van het evenement:

Ideaal weer voor ONK Javelin

Wanneperveen - Op het Beulakerwijde is tijdens het Hemelvaartsweekend vier dagen lang, onder leiding van zeilvereniging Belterwiede, gestreden om de titel Open Nederlands Klasse Kampioen Javelin. Teams uit verschillende landen bonden de strijd met elkaar aan onder ideale omstandigheden: wind en zon.
De Javelin is een ranke open tweemansboot, die met een beetje wind hoge snelheden op het water kan behalen. Spectaculair ziet het er helemaal uit als in het ruimwindse rak en voorwindse rak de spinakers worden getrokken. En wind wás er. De eerste dag werd wel gestart onder iets mindere omstandigheden. De wind draaide toen nog alle kanten op, waardoor de eerste race werd afgebroken en later op de dag opnieuw werd gestart. De dagen erna was er sprake van een stabiele windrichting, oplopend naar een windkracht 4/5. Door de stevige wind was er ook sprake van pech. Gebroken spinbomen en door de harde windvlagen omgeslagen boten. De rescue kon het prima af, de boten waren gemakkelijk weer op te richten en konden door de zeilers zelf worden leeggevaren. Jammer genoeg sloeg op de laatste dag het weer om: onweer. Hierdoor werden de races uitgesteld en later op de dag afgebroken. Tijdens het kampioenschap werden hierdoor acht races gezeild.

Aan het einde van het weekend was de klassekampioen bekend.
De uitslag: 1. Jens Schlittenhard en Jan Schlittenhard (Duitsland), 2. Malte Riessner en Volkmar Prehn (Duitsland), 3. Anton Kok en Fred Wildenburg (Nederland).

Het Open Klasse Kampioenschap Javelin werd verzeild vanaf Waterpark Beulaekehaven en georganiseerd door ZV Belterwiede. In goede samenwerking met de havenmeester liep de organisatie op de wal gesmeerd.

DE LIFESTYLE WINKEL VAN SNEEK IN WATER EN WINTER SPORT

ZEILPAKKEN
WETSUITS
DROOGPAKKEN
NEOPRENE
ZEILLAARSJES
HANDSCHOENEN
DRIJFVESTEN
SPRAYTOPS
EN NOG VEEL MEER

DAMES HEREN EN KIDS

GAASTRA
LUTHA-ICE PEAK
BURTON-RIP CURL
QUIKSILVER-ROXY
BOARDBABES-O'NEILL
BILLABONG-
OXBOW-BRUNOTTI

700 m2 SHOP PLEZIER

LEDENAANBIEDING:
Het hele seizoen 15% korting op het vervangen van latex manchetten en 10% korting op alle zeilaccessoires

INTERSURFSNEEK

KIJK OP: WWW.INTERSURFSNEEK.NL OF MAIL ONS: INFO@INTERSURFSNEEK.NL
JACHTHAVENSTRAAT 55 8605 BV SNEEK 0515-421900

Geslaagd O jol seizoen 2011 met ZVB'er-Belter Ben als topper!

Al was het zomerzeilweer niet altijd fraai in 2011, voor de Belter O jollers is het een zeer geslaagd seizoen geworden met naast de reguliere wedstrijden ook het Open Nederlands Kampioenschap op de Beulaker.
Voor het klassement van de clubwedstrijden was het een strijd tussen de lokale opponenten. In mei komen veel O jollers van de vloten Friesland en Zuidlaren naar de Belter en was er een groot veld met veel strijd onder aanvoering van de Friezen. Slow startend Ben Tijsen kwam toen nog snelheid tekort maar liet de rest van het seizoen ieder zijn spiegel zien met vele eentjes en als resultaat een waardig clubkampioen 2011!

Dat Ben kan zeilen bleek ook op het Open Nederlands Kampioen- schap op de Beulaker met 65 inschrijvingen uit Nederland en Duitsland en 15! Belter O jollers aan de start. Het ONK georganiseerd door de vloot Belter/Beulaker in samenwerking met de ZVB kenmerkte zich door onstuimig (on)weer en weinig wind waardoor zes van de tien wedstrijden konden worden gevaren. De perfecte organisatie van de wedstrijden en het sociale programma eromheen maakte het tot een geslaagd evenement. Nederlands Kampioen is Jan Willem van den Hondel geworden, top vijf van het klassement van het Belter O jollers zijn;

- 7e Ben Tijsen
- 9e Jan ten Hoeve
- 24e Bart Smit
- 27e Fokko Ringnalda
- 28e Cor de Jong

De Biercup op 2 en 3 oktober moest helaas afgeblazen worden. Twee dagen veel zon, boten bekijken en bekritiseren, veel bijpraten, gezellig eten, maar helaas geen zuchtje wind.
Tijdens dit evenement is afscheid genomen van Jan ten Hoeve als vlootvoogd van de vloot Belter/Beulaker. De Belter O jollers zijn Jan dankbaar voor zijn vele werk. Jan heeft de vloot Belter/Beulaker opgericht en vele jaren "gedragen" als wel de Biercup georganiseerd.
Elke woensdagavond vanaf eind maart tot eind september is getraind waarbij dit jaar elke avond minimaal negen boten op het water verschenen. Elke training werd afgesloten met gezellig napraten onder genot van een "Cindy Special" in Paviljoen Aan 't Wiede. Ook voor komend jaar zijn de verwachtingen hooggespannen en zal er veel getraind worden. Heb je interesse en wil je dit ook eens meemaken? Op de Belter is een promo O jol aanwezig, een volwaardige wedstrijd O jol waarmee je mee kan trainen of de wedstrijden mee varen. Om de boot te reserveren kun je contact opnemen met Cor de Jong (0522- 475332).
Rest ons nog om de ZVB te bedanken voor de goede organisatie en prettige samen werking bij alle evenementen in 2011.

Fokko Ringnalda
Vlootvoogd Belter/Beulaker.

BLOEMEN
4you!
BLOEMBINDERIJ

Elektro Service Wolthuis
Lid van UNETO-VNI
installatiebedrijf
Meppel
0522 251332

BOUW GARANT
Bouwbedrijf Bart Smit b.v.
Beulakerweg 131c, 8355 AE GIETHOORN
Tel.: 0521 - 360000 Fax: 0521 - 362339
www.bouwbedrijfbartsmit.nl

Voor de beste service en deskundig advies
ELECTRO WORLD SPECIAALZAAK
HAGEDOORN
TV - DVD - HiFi - Homecinema
Was- & Droogapparatuur - Koel- & Vriesapparaten
GRATIS thuisbezorgen
Eigen technische dienst
Luisterruimte voor hifi en homecinema
Verkoop en montage van inbouwapparaten
Keizersgracht 27 - 7941 KB Meppel
Tel. 0522 - 25 26 54 - Fax 0522 - 24 17 50
hagedoorn@electroworld.nl

anja hagedoorn fotografie
trouwreportages
portretfotografie
schoolfoto`s
uitvaartfotografie
pasfoto`s (ook aan huis)
zeilfoto`s
Eikepage 21 7943RV Meppel 0522-443675
06-15 23 22 13 info@anjahagedoorn.nl
www.anjahagedoorn.nl

Belevenissen van een beginnend zeiler

Het voorlaatste weekend van september: de lessen zijn dan doorgaans al afgelopen, alle wedstrijden gevaren en traditioneel (?) zijn deze zaterdag en zondag in de agenda van de vereniging gereserveerd voor de ouders van onze Splashers, weer of geen weer. Zo ook dit jaar en zo'n 18 zeilers hadden zich eerder in het seizoen opgegeven voor de happening in de hoop en de verwachting, dat onze voorzitter Karel hen de fijne kneepjes van de zeilsport zou gaan leren, welke verwachting (de fijne kneepjes) ook bij hem leefde, zo bleek later, bij aanvang van zijn instructies. Het aantal van 18 was een week voor het evenement noodgedwongen al gereduceerd tot 10, omdat dit helaas het aantal beschikbare boten bleek; op de zaterdag bleek vervolgens dat het weer wel eens 'pittig' zou kunnen worden, met regenvooruitzichten en een voorspelde windkracht tussen een 3 en 5, waardoor ook een aantal blessures zich op 'spontane' wijze bij enkele potentiele deelnemers openbaarden en de groep nog verder uitdunden.

Uiteindelijk bleek een 6-tal ouders de schiftingen overleefd te hebben, waaronder ondergetekende. Niet veel, maar wel echte zeilers, moet Karel's conclusie zijn geweest toen hij het aantal koppen telde en zich hun eigenschappen (eigen boot en fit) realiseerde en in de briefing ging hij dan ook voortvarend van start: op het droge werden ons diverse technieken van het trimmen bijgebracht in zijn verwachting, dat wij deze de komende 2 dagen in de praktijk, verder onder de knie zouden krijgen. Dat ik op het moment van instructie even de indruk had dat Karel over zijn vak van hondenkapper aan het vertellen was, heb ik toen nagelaten te melden, in de wetenschap dat hij daar later vanzelf achter zou komen. En dat is ie.Weliswaar ligt mijn achtergrond in de zeevaart en breng ik ook de laatste 5 jaar veel van mijn vrije tijd door op het water van de Kop van Overijssel, dit alles gebeurt toch vooral gemotoriseerd. Mijn Kielboot 1 & 2 – diploma heb ik jaren geleden al gehaald in de veilige omgeving van de Valk, d.w.z. iets stabieler en de instructeur aan boord.
Mijn dochter Brecht had zich dan ook al met veel leedvermaak "zorgen gemaakt" om haar vader, maar m.n. over de conditie van haar bootje; bij het op- & aftuigen had ze haar bijdrage kunnen leveren, maar op het water verloor ze haar controle, zo wist ze. Mijn vrouw Nelleke had eveneens haar bijdrage geleverd in de vorm van het naaien/herstellen van een "wetsuit" (of een "drysuit", of een "steamer", al sla je me dood..), welke ik daags ervoor van een vriend te leen had gekregen; deze bleek bij het passen echter op veel meer plaatsen dan gebruikelijk is, gaten te hebben, zodat van geen van de bedoelde functies van bovengenoemde pakken ooit sprake kon zijn; toch moest ik het pak dragen als bescherming bij het veelvuldig bewegen binnen de boot. En, moet ik bekennen, veelvuldig bewogen heb ik, maar dan voornamelijk buiten de boot.

Afijn, na de briefing, werden we verzocht onze boten vaarklaar te maken en ons op de Belter bij Karel's instructieboot te melden, op het inmiddels uitgezette parcours. Makkelijker gezegd dan gedaan….
Optuigen was inmiddels gebeurt, de boot lag op de kop van de steiger, nu nog even aan boord. Brecht had ik dit veelvuldig, en behendig zien doen via de voorkant, om vervolgens via "een half rondje om de mast" in de kuip plaats te nemen. Onder het mom: "appeltje / eitje" begon ik aan deze exercitie, echter voor dat ik de mast kon bereiken had ik al een nat pak, letterlijk en figuurlijk. Afijn, dan maar via de zijkant hetgeen, volgens Karel ("want iedereen verliest geleidelijk zijn gevoel voor balans") ook oudere, ervaren zeilers plegen te doen. Eenmaal in de boot en (een beetje) wind in de zeilen, kwam ik op gang, echter in een andere richting dan Karel had bevolen.

ZEILMAKERIJ MOLENAAR

Gespecialiseerd in het maken van wedstrijdzeilen voor eenheidsklassen.

Sinds dit najaar zijn de modellen van Wiebe Kort ook via onze zeilmakerij te leveren!

Voor vragen, op- of aanmerkingen zijn wij altijd te bereiken:
Tel: 0566 621313 06 54646898 06 21260390 info@zeilmakerijmolenaar.nl

www.zeilmakerijmolenaar.nl

QUANTUM SAIL DESIGN GROUP

NED 31

Nu brak de paniek pas echt uit, niet bij mij overigens, ik had alle aandacht nodig om de zaak recht te houden en niet te veel slagzij te maken, nee vooral op de kant zagen “mijn” dames me regelrecht de rietkraag inzeilen. Karel werd op niet mis te verstane wijze, zowel in woordkeus als in volume, aangespoord om hier te redden wat er nog te redden viel en zodoende te voorkomen dat het schip met man en muis zou vergaan. Toen de allengs ingezette reddingssloep bij het dreigende onheil was aangekomen (en haar schipper mij ondertussen “soepeltjes” over stag had zien gaan en tevens op koers zag liggen richting oefenveld), biechtte hij mij op, dat hij vergeten was de belangrijke beginvraag te stellen: wie heeft er geen zeilervaring ? Langszij varend, stelde hij voor, enigszins bekomen van schrik, dat ik mij om het trainingsprogramma van de dag maar niet al te druk moest maken. In plaats hiervan leek het hem verstandiger dat ik zelf de natuurlijke verhoudingen tussen wind(richting), water, boot en zeil(stand) verder zou gaan onderzoeken en met name hoe deze elementen op elkaar (kunnen) reageren. Niet in theorie, maar gewoon door te doen en grenzen op te zoeken, terwijl Karel af en toe op visite zou komen om - indien nodig - mij van wat nuttige tips te voorzien. Het mag geen verbazing wekken dat ik me volledig in dit aangepaste lesprogramma kon vinden en dat ik de rest van de dag, qua tijdsbesteding, 50% in de boot en 50% uit de boot heb vertoefd. Kort voor de lunch verscheen de instructeur weer eens op mijn radar en toen hij informeerde waar ik mijn bril had gelaten, realiseerde ik me toen pas, dat ik deze tijdens een van mijn talloze duikvluchten moet zijn kwijtgeraakt. Bemoedigend kwam de mededeling dat een inboedelverzekering deze (forse) schade wel zou dekken en ik vooral moest doorgaan op de ingeslagen weg, want de vorderingen waren spectaculair.

Tijdens de lunch merkte ik dat mijn pak inderdaad zijn functie had verloren, gelukkig is de temperatuur van het water aan het einde van het jaar het aangenaamst en met de meer dan voldoende beweging, heb ik het nimmer koud gehad; ’s middags beloonde Karel mijn inspanningen door me toe te laten op het officiële circuit, waarbij zaken als trimmen, gijpen, en de roltech aan bod kwamen (die laatste valt overigens vies tegen in zo’n klein kuippie, bezaaid met touwen): trots trok ik de conclusie dat deze coach echte kwaliteit op waarde weet te schatten. Uitgewoond, maar voldaan kroop ik kort voor achten al in mijn nestje, ook omdat ik daags erop weer aan de bak moest.

Aldus geschiedde, maar donderju, toen ik opstond had ik pijn in gewrichten, botten en spieren op plaatsen in mijn lijf, waar ik niet wist dat ze dat ik ze daar überhaupt had. Op verzoek van de groep, welke 1 afvaller kende, werd het programma van de ochtend en de middag aan elkaar gekoppeld en zou onder”weg” de meegenomen lunchpakketjes in groepsverband worden genuttigd. Toen tegen half twee, aan het andere einde van plas, de wind begon aan te wakkeren, leek het onze instructeur veiliger om terug te keren naar ons clubhuis, hetgeen wederom een wijs besluit bleek.

Gezellig na-kaartent over een ieders ervaring, vormde dit de afsluiting van een prachtig weekend, waar voor mij de kiem is gelegd voor een nieuwe hobby; inmiddels heb ik een optie op een 2-de hands Lasertje genomen, waar wat minder aan te trimmen valt volgens de kenners en dus beter aansluit op mijn capaciteiten.
De bril overigens, zat toch niet in het standaard pakket van mijn inboedelverzekering en zal ik dus helaas zelf moeten bekostigen.

Mijn conclusie voor dit weekend luidt dan ook:
Geweldig, het kost wat, maar dan heb je ook wat !

Kors van Barneveld

Marianne en Nienke samen in de 420

Aan het einde van 2011 is er een nieuw Z.V.B.-team gevormd. Marianne Pijlman en Nienke Jorna gaan er samen tegenaan in de 420-klasse! We zijn hier ontzettend blij mee. We hebben grootse plannen in ons laatste jaar als jeugdzeilers.
Het is voor ons beiden een hectisch jaar geweest.

420 klasse in actie, (helaas is er nog geen actiefoto van Marianne en Nienke beschikbaar)

Ik, Marianne, ben begonnen in de optimist bij de Z.V.B. Al snel ging ik fanatiek wedstrijdzeilen. Dit vond ik altijd erg leuk en vooral gezellig. Mijn optimist heette daarom ook kletskous. Daarna ben ik overgestapt naar de Splash. Tijdens het WK in 2009 in Wales ben ik eerste geworden van de silverfleet. Eigenlijk zeilde ik toen al 420. Dit is een tweemans-boot waarin ik altijd de stuurvrouw ben geweest. Het eerste jaar vormde ik een goed team met Iris Sappé, maar de laatste jaren was het moeilijk om een geschikte bemanning te vinden en ik ben zelfs zélf nog een half jaar bemanning geweest.
Afgelopen jaar begonnen we met een training in Bandol, Zuid-Frankrijk, daar had ik niemand om mee te varen, zielepoot die ik was. Dus moest ik maar in de laser. Wat leuk is, maar niet wat ik wilde. Gelukkig kwam vlak daarna een mail van Elianne, zij voer cadet en wilde graag 420 gaan zeilen. Samen met haar heb ik het NK en de selectiewedstrijden gevaren. Zij had nog helemaal geen ervaring als bemanning en ze had er helaas wat moeite mee om het te leren. Samen hebben we nog het EK in Tavira, Portugal, gevaren, maar toen moesten we toch echt stoppen omdat zij 18 werd en we daardoor niet mee konden doen aan jeugdevenementen. Vervolgens heb ik het najaar gevaren met Iris Sappé, maar dit was tijdelijk en ik bleef nog steeds op zoek naar een goede vaste bemanning.
Voor mij was afgelopen 1,5 jaar erg frustrerend. Ik kon moeilijk verder groeien als stuurvrouw, omdat ik elke keer een bemanning miste die op hetzelfde niveau zat als ik. Na zoveel wisselen en zoeken werd ik daarom af en toe een beetje moedeloos. Nienke had ook een zwaar jaar achter de rug en dus besloot ik haar te bellen.

Ik, Nienke, zeilde ook jarenlang optimist bij de Z.V.B. Mooie tijden waren dit. Ik heb nog heel kort selectiewedstrijden gevaren in de optimist en daarna ben ik overgestapt naar de splash. Na het succes in de Splash, waarin ik in 2009 als eerste dame eindigde op het WK, ben ik overgestapt naar de Laser Radial. Deze klasse is Olympisch, dus het niveau ligt een stukje hoger. Ik trainde in het na- en voorjaar in de weekenden en twee keer door de weeks om maar klaar te zijn voor de selecties. Daarnaast deed ik nog een hoop andere dingen en uit-

eindelijk had ik er geen plezier meer in. Ik deed alles omdat het naar mijn idee moest, niet omdat ik het wilde. Vlak voor de selectiewedstrijden voor het ISAF jeugd WK in mei stortte ik in. Ik was overtraind, wat in mijn geval er op neer kwam dat ik overspannen was. Ik ben toen twee maanden niet naar school geweest. Het was een hele moeilijke tijd. Na de zomervakantie besloot ik gewoon weer naar school te gaan. Dit bleek veel moeilijker te zijn dan eerst. Vaak begreep ik er helemaal niks van. Ik begon ontzettend veel huiswerk te maken en zat voortdurend in de stress. Ik wilde graag weer zeilen, maar liever niet in de laser.

Eind oktober stapten we voor het eerst samen in de 420. Nienke had nog nooit bemand en Marianne dacht dat Nienke een enorm zeiltalent was en gooide haar dus ook volledig in het diepe. Nienke moest meteen álle taken van een bemanning uitvoeren. Honderd dingen tegelijk dus. We vonden het geweldig! Het klikte goed, liefde op het eerste gezicht. Marianne had er voor het eerst in anderhalf jaar weer vertrouwen in dat ze zich snel weer op zichzelf kon focussen. Ze moet even een paar maanden geduld hebben met Nienke, maar daarna zullen we zeker uit kunnen groeien tot een goed team!
Ook voor Nienke pakt het zeilen goed uit. Het zeilen is echt ontspannen. Ook school gaat hierdoor makkelijker. Al met al gaat het stukken beter. We zijn beiden bloedfanatiek en trainen deze winter vrolijk door in Zuid-Frankrijk. We willen ons in 2012 graag kwalificeren voor het officiële ISAF-jeugd WK, waar namens elk land één damesteam uitgezonden wordt. Wij houden jullie op de hoogte van onze resultaten in 2012.

Groetjes, Nienke Jorna en Marianne Pijlman

Splash- & Flash German Open 2012

Schrijf je in voor het German Open op 2 & 3 juni 2012

Op 2 en 3 juni wordt het German Open gevaren op de MöhneSee.
Een leuk evenement om als Splash- & Flashzeiler aan mee te doen: zeilen in een mooie omgeving en met een gastvrij onthaal door de Duitsers.

De locatie is de YMCA Westfalia/Arnsberg (http://www.yachtclub-westfalia-arnsberg.de). Op zo'n 2,5 uur rijden vanaf Wanneperveen. De eerste wedstrijd begint op zaterdag meestal pas om een uur of 12. Maar je kunt ook op vrijdag al arriveren.

Het is mogelijk om je tent op te slaan bij de jachthaven (vanwege het geaccidenteerde terrein een niet te grote tent) of eventueel met de caravan/camper op het parkeerterrein te staan. Toiletfaciliteiten staan tot de beschikking. Daarnaast zijn er voldoende hotels in de buurt. Ook voor de ouders is het aangenaam verblijven.
De maaltijden (ook het ontbijt) kunnen gebruikt worden in het restaurant van de jachthaven tegen billijke prijzen.

Vanuit ZVB willen wij met een grote groep Splash/Flashzeilers (en ouders) aan dit evenement deelnemen.
Wil je graag meedoen en heb je geen vervoer van je boot, geef dit dan aan, dan proberen we een grote trailer te regelen.

Aanmelden kan bij Tineke van der Wal (jeudzeilen@zvbelterwiede.nl

Een seizoen met veel zeilen (voor de kinderen)

Begin 2011 hadden wij ons voor genomen om deel te nemen aan de club-, regionale en landelijke zeilwedstrijden voor de Optimist en Splash. Allebei een sterk veld waar nog veel te leren was. Dat het veld sterk was, hebben wij geweten !
Vol optimisme begonnen, sterk gestreden, naar tevredenheid geëindigd en vele ervaringen rijker.

Gestart zijn wij met de voorjaarstrainingen in Loosdrecht, Elise in de Optimist bij “Het Witte Huis” en Mirte in de Splash bij “De Vrijbuiter”. Allebei verenigingen waar je je direct thuis voelt in hun uitnodigende en gezellige clubhuis met goede facilitaire voorzieningen. Gastvrij word je onthaald en je voelt je er meteen welkom, ondanks het feit dat wij geen lid zijn. Gemakkelijk is er aansluiting te vinden bij de organisatie, trainers en medezeilers om vervolgens klaar gestoomd te worden om prestigieus aan de zeilevenementen deel te nemen.

Om onze plannen daadkracht bij te zetten hebben Mirte en Elise aan de combiwedstrijden van Noord (Heeg, Paterswolde, Sneek en Blauwe Stad) meegedaan, de landelijke wedstrijden in Loosdrecht, Port Zelande, Medemblik, Sneek, Workum, Roompot, Stellendam, Grou en Roelofsarendsveen en niet te vergeten de IJsselmeeroversteek. De hoogte punten in 2011 waren de Sneekweek voor Mirte (er was in ieder geval genoeg wind) en de DYR (Dutch Youth Regatta) voor beide dames in Workum.

Een bijzonder leermoment was hun eerste grootwater training op het IJsselmeer bij Workum. Windkracht 6,7 met stoten van soms 8 Beaufort hebben de dames meegemaakt totdat de trainers het onverantwoord vonden om verder te trainen. Rubbers en zeilboten snel van het water af was het devies !

Door en ik zaten, op dat moment nietsvermoedend, genietend van een kop vers gezette cappuccino, vergezeld met een lekker koekje in het pittoreske Workum, totdat wij een verontrustend telefoontje kregen van Elise. “Iedereen is van het water af, maar Mirte is er nog niet !”Snel de koffie naar binnen geslobberd en afgerekend en met hoge snelheid gereden naar de punt bij “It Soal”. Verdorie, nog steeds geen Mirte !

Naast Mirte was er nog iemand zoek. 7 rubbers waren inmiddels op zoek naar de jeugdige zeilers. Op dat moment voelde je je compleet machteloos en verkeerde je in alle staten..... Totdat het verlossende telefoontje kwam. Ze waren gevonden !!! Beide boten waren omgeslagen. Die van Mirte was doorgeslagen. Zij had zich met veel pijn en moeite stoïcijns aan haar schoot vast weten te houden bij de hoge golven van bijna 2 meter. Haar gedachte en beleving op dat moment was “het zal mij toch niet overkomen dat ik hier verzuip”.

Blij en opgelucht waren wij toen het topje van haar mast weer in zicht was. Wetende dat ze veilig was. Ze is er in ieder geval sterker uitgekomen en er zeker niet banger voor geworden. Toch een leermoment.

Door alle evenementen waren de dames niet in staat om aan de trainingen en alle club wedstrijden deel te nemen. Per slot van rekening kan je maar op een plek tegelijk zijn. Graag willen wij komend jaar meer op onze vertrouwde “Belter” zeilen en meedoen aan de activiteiten van de zeilvereniging.
Mirte heeft nog de najaarstrainingen bij “de Vrijbuiter” gevolgd als afsluiter van het jaar in Loosdrecht. Elise had tijdens de herfstkamp in Sneek erg veel training gehad van Wietse. Ze vond het voor 2011 wel voldoende en stortte zich op andere bezigheden.

Momenteel ligt de Splash in Grou om cosmetisch aangepakt te worden. De Optimist ligt in de winterstalling en krijgt in januari of februari haar “vertroetelbeurtje’. In maart mogen ze het water weer in om vervolgens weer met plezier te mogen zeilen en de strijd in het wedstrijdveld weer aan te gaan.

Tot ziens volgend jaar op het water !!!

Fam. Volk

Paviljoen Aan 't Wiede

Gelegen aan het Belterwiede.
Ideaal oord voor zwemmen en zonnebaden.
Verhuur van:
- zeilboten 16m^2

Veneweg 249 - Wanneperveen
T (0522) 28 12 35
F (0521) 36 21 44

Café exploitant Fam. Bakker

Jachthaven - Camping - Botenverhuur
exploitant H.A. Doze

CWO instructeuropleiding binnen de vereniging

De Stichting Commissie Watersport Opleidingen is een samenwerkingsverband van de ANWB, het Watersportverbond en de Hiswa. Deze stichting stelt zich tot doel een uniform diplomasysteem voor vrijwillige vaaropleidingen in te richten en in stand te houden. Onze zeilvereniging is hierbij aangesloten.

Naast de diploma's voor watersporters zijn er ook opleidingen en diploma's voor instructeurs en examinatoren. Bovendien wil de CWO de kwaliteit van de vaaropleidingen in Nederland waarborgen en die kwaliteit zichtbaar maken voor de watersporters.
Imiddels is vrijwel de gehele trainersploeg officieel bevoegd om zelfstandig les te geven tot en met het CWO 3 diploma (gevorderd zeiler). Hiervoor moet elke trainer het hoogst haalbare eigenvaardigheidsexamen behalen (nivo 4) en een pittig didactisch programma afronden.

De instructeuropleiding is vanwege de terechte maar stevige eisen die de CWO stelt vaak een kostbare aangelegenheid. Dit komt meestal door de afhankelijkheid van externe opleiders en examinatoren. De vereniging en trainersploeg is er dan ook trots op dat wij sinds afgelopen seizoen de gehele instructeuropleiding binnen de ZVB kunnen aanbieden. Hiermee zijn wij één van de eerste zeilverenigingen in het land.

Rolf Harder

Genieten van het water op de mooiste locatie in Nationaal Park Weerribben-Wieden

- Jachthaven
- Appartementenverhuur
- Culinair genieten
- Receptie
- Sloepverhuur
- Shoppen
- Waterskiën

Boot Service

www.waterparkbeulaekehaven.nl

WATERPARK BEULAEKE HAVEN

Veneweg 292
7946 LX Wanneperveen
0522-281815

eetcafé Maxime
Waterpark Beulaekehaven

Terras aan het water

Geschikt voor feesten en partijen,

Diverse arrangementen

Goede parkeergelegenheid

U ben van harte welkom,
Jan Pieter Nijenhuis

Eetcafé Maxime
Veneweg 292 d
7946 LX Wanneperveen

tel 0522-474091
info@eetcafemaxime.nl
www.eetcafemaxime.nl

Informatie Jeugdzeiltrainingen 2012

Ook in het nieuwe zeilseizoen gaan we weer van start met de trainingen voor de jeugd.

Bij de ZVB wordt op vier niveaus les gegeven, zowel in optimist (jeugdboot) als Splash

Optimist
- Beginners (CWO 1) 22 en 29 april, 6, 20 en 27 mei, 3, 10 en 24 juni.
- Vervolgcursus (CWO 2) 8, 22 en 29 april, 6, 20 en 27 mei, 3, en 24 juni.
- Gevorderden (CWO 3) 8, 22 en 29 april, 6, 20 en 27 mei, 3, en 24 juni.

Splash
- Beginners, vervolg en gevorderden 8, 22 en 29 april, 6, 20 en 27 mei, 3, en 24 juni.

De *CWO groepen* trainen op zondag. Hier kan gekozen worden tussen de ochtendgroep (9.30-12.00) of de middaggroep (13.00-15.30). De data van de reguliere lessen zijn: De kosten voor de zeillessen bedragen € 70,- voor de lessen, exclusief € 35,- contributie (Indien men nog niet lid is van de zeilvereniging wordt men verzocht eveneens een aanmeldingsformulier voor lidmaatschap in te vullen).

De *wedstrijdgroepen* trainen eveneens op zondag, maar dan de hele dag (van 9.30 tot 15.30). Om toegelaten te worden tot de wedstrijdgroepen dien je in bezit te zijn van CWO 3 jeugdzeilen of CWO 2 zwaardboot.
De data voor de wedstrijdtrainingen zijn: 8, 22 en 29 april, 6, 20 en 27 mei De kosten voor de wedstrijdtraining bedragen € 75,- voor de lessen, exclusief € 35,- contributie.

Voor meer informatie en inschrijfformulieren:
www.zvbelterwiede.nl, of neem contact op met Tineke van der Wal-Zoer,
Telefoon: 06-49958227
e-mail:jeugdzeilen@zvbelterwiede.nl

Wedstrijdzeilen & Combi's

Wanneer je een beetje kunt zeilen is het leuk om jezelf te meten met andere zeilers, dat begint meestal door deelname aan clubwedstrijden.
Wil je meer wedstrijdzeilen dan kun je meedoen aan de Combi.
De Combi is jaren geleden bedacht om jeugdzeilers kennis te laten maken met zeilers van andere meren. Al vele jaren worden in diverse regio's van ons land Combi zeilwedstrijden georganiseerd voor de jongste zeiljeugd. Ook het Noorden kent zijn wedstrijdenreeks: het Combi Noord evenement.

De zeilwedstrijden zijn bedoeld voor zowel beginnende zeilers als voor de ervaren zeilers. Sportief zeilplezier staat voorop, maar gezelligheid op en rond het water telt ook mee.
De zeilers die bij de eindstand van alle combiweekeinden bij de eerste vijf van iedere klasse geëindigd zijn kunnen deelnemen aan het Nederlands combi-kampioenschap.

Elk jaar worden er 4 evenementen op 4 verschillende meren georganiseerd. Per zeilweekeinde worden maximaal 5 wedstrijden gezeild.

Elektro Service Wolthuis

Lid van UNETO-VNI

installatiebedrijf

Meppel

0522 251332

Winters Watersport B.V.

- Ligplaatsen
- Winterberging
- Reparatie & schilderwerk
- Watersportwinkel
- Beheer en onderhoud K.C. v.d. Wolfpark
- Verkoop boten, dealer Cad Marine boten, Vetus.

Veneweg 161/163 - 7946 LM Wanneperveen
Tel: (0522) 281624 - Fax (0522) 282362
Internet: www.winters-watersport.nl
E-mail: water.sport@worldonline.nl

16

BOUW GARANT

Bouwbedrijf Bart Smit b.v.

Beulakerweg 131c, 8355 AE GIETHOORN
Tel.: 0521 - 360000 Fax: 0521 - 362339

www.bouwbedrijfbartsmit.nl

boon en pijlman
grondreiniging en bouwstoffen

Verontreinigde grond?

Wij lossen het op

boon en pijlman

draagt zorg voor erkende en professionele reiniging van uw verontreinigde grond.

- Slagvaardig
- Dynamisch
- Deskundig
- Betrouwbaar

Een passende oplossing, voor elke situatie!

Bezoekadres
Bedrijvenpark Twente 350
7602 KL Almelo

Postadres
Postbus 616
7600 AP Almelo

Telefoon
0546 577919

Fax
0546 574983

E-mail
info@boonenpijlman.nl

Internet
www.boonenpijlman.nl

Trimsalon Karel Witteveen

Ook voor uw kat!

Weerdstraat 81, 7941 XK Meppel
Tel: 0522 258084
www.trimsalonkarelwitteveen.nl
info@trimsalonkarelwitteveen.nl

aangesloten bij ABHB

FA KOOS SLURINK
WATERSPORT & BELETTERING

Naast een ruime assortiment in watersportartikelen ook uw adres voor:

* bedrijfskleding * belettering * spandoeken *
* stickers * foto's op canvas *
* bedrukken van textiel * reclameborden *

Stationsweg 2 * 8064 DE Zwartsluis * info@koosslurink.nl

02/03 juni Combi C in Leek, alleen voor C
09/10 juni Combi Zuidlaardermeer
16/17 juni Combi Belterwiede
30/01 juli Combi Workum, alleen voor A+B
070/8 juli Combi Schildmeer

Voor de optimistzeilers zijn er drie klassen, nl:
A-klasse voor ervaren zeilers
B-klasse voor zeilers met enige wedstrijdervaring
C-klasse voor de beginnende zeilers, voor hen wordt een aparte baan uitgelegd.

De zeilers in de C klasse gaan meestal het volgende jaar over naar de B klasse.
De beste 33% van de zeilers in de B klasse moeten na 1 jaar naar de A klasse, de overige zeilers mogen naar de A klasse als ze daaraan toe zijn.
Zeilers in de A klasse mogen na 1 jaar aan de landelijke selectiewedstrijden deelnemen.
Zeilers die meedoen aan de landelijke selectie mogen niet meer in de B klasse varen en promoveren direct naar de A klasse.

Voor de optimist C is een wedstrijdboot met geldige meetbrief nog niet noodzakelijk. Wel moet je voor de wedstrijdleiding duidelijk herkenbaar zijn door middel van een zeilnummer.

Voor de Splashzeilers zijn er twee klassen nl.
A-klasse voor de ervaren zeilers
B-klasse voor de beginnende zeilers met weinig wedstrijdervaring

Groepsfoto van de ZVB zeilers die deelnamen aan de "Combi Blauwe stad" in 2011

Optimistzeilers of andere jeugdzeilers die overstappen naar de Splashklasse starten in hun eerste Splashjaar in de B-klasse. Een goede klassering in de Splash B groep leidt het jaar daarop tot het starten in de A-klasse.

In 2012 wordt een combi georganiseerd op “ons” meer en we hopen dan ook dat jullie massaal hieraan mee gaan doen.
Wij zijn nog op zoek naar vrijwilligers en eventuele sponsors zodat we een onvergetelijk evenement kunnen organiseren.
Voor informatie of aanmelden: jeugdzeilen@zvbelterwiede of 06-49958227 (Tineke van der Wal)

Aanmelden voor de combi wedstrijden kan alleen via de website:
www.jeugdwedstrijdzeilen.nl

Prijs bij Landelijke Delta Lloyd Combi Finale 2011

Dit jaar heb ik mee gedaan aan alle Combi wedstrijden van Combi Noord. Dit waren 4 weekenden, in totaal zeil je 20 wedstrijden en in één weekend zeil je 5 wedstrijden. Dit jaar waren de wedstrijden in Heeg, Paterswolde, Sneek en Blauwestad. Ik heb mee gezeild in de Splash B en ben 2e geworden in het eindklassement. Omdat ik bij de eerste 5 zat mocht ik mee doen aan de Combi finale in Hoorn op zondag 18 september 2011.
Dit leek me echt leuk, ik wou vooral mee doen om ervaring op te doen op ander vaarwater en natuurlijk voor de gezelligheid. De weersvoorspelling was veel regen en windkracht 3 met stoten van 4. Het heeft echt de hele dag geregend. De wind was vrij krachtig maar nam in de middag wel af. Het waren echt hoge golven wat ik aan het begin wel spannend vond, maar nader ik langer aan het zeilen was vond ik het steeds leuker. We zouden 4 wedstrijden varen maar dat is niet gelukt. We hebben 3 wedstrijden gevaren. De wedstrijden had ik goed gevaren, maar ik had geen idee waar ik in het eindklassement zou staan. Toen ik terug kwam op de kant hoorde ik dat ik 3e was geworden. Ik kon het echt niet geloven! Ik had stiekem gehoopt op een 7e plaats dus de blijdschap was groot toen ik 3e bleek te zijn. In totaal hebben er landelijk 126 zeilers in de Splash B mee gedaan. Hiervan hebben 17 zeilers meegedaan aan de landelijke Delta Lloyd Combi finale.

Joyce Logtenberg

Hallo clubblad

Het zeilen was leuk en ook leuk op zeilkamp maar wel spannend

Groetjes van noor 7

Hallo clubblad

Het was leuk bij zeilen ik, Pim, hebt het gehaald dat vond ik wel leuk.
Het was niet echt mooi weer haar dat maakt niets uit.
Het gaat er om dat het leuk was dat vond ik en de anderen hoop ik.
Het was ook wel op zeilkamp leuk hoor.

Groetjes Pim 10

Dit jaar zat ik in de CWO 2 groep van Leonoor en Lisanne. Ik vind zeilen heel leuk omdat je gewoon heel hard kunt varen als er harde wind staat. Als je omslaat dan is dat best wel cool. Bij één training waaide het heel hard. Ik ging samen met mijn broer Thom toch met de boot naar de zeilles. Toen we bij de steiger aankwamen bleek dat we het water niet op konden omdat het zo hard waaide!

Wat ik ook leuk vond was het spelletje boot onderdelen tikkertje, ik vond het lastig om het onderdeel 'mastborg' te onthouden! Het was weer een gezellig jaar, ik heb mijn CWO 2 gehaald en ga volgend jaar door met CWO 3.

Lieve Lisanne en Leonoor ik vond het heel leuk met jullie! Ik hoop dat jullie er volgend jaar ook weer zijn.

Veel lieve groetjes Juul van Erp

A3 tuinen MEPPEL
TUIN · ontwerp · aanleg · onderhoud
Edison 10 / 7942 DE Meppel (Oevers E)
Tel./fax 0522-260780 / 06-51008745
www.a3tuinen.nl / info@a3tuinen.nl

Aqua Shop
KAMPEN
www.aquashopkampen.nl

De dinghy specialist bij u in buurt. Droogpakken-zwemvesten-wetsuits-zeillaarzen-offshore kleding-casual wear van bekende merken. Dekbeslag Optiparts-Harken-Barton en meer. Ook voor uw motorboot en zeiljacht kunt bij ons terecht van verf tot en met boegschroeven.

zhik MUSTO Gill RESPECT THE ELEMENTS™ imhoff Technical sailing wear

Oudestraat 224 8261 CA Kampen 038-3332525 info@aquashopkampen .nl

Hallo clubblad,

Het was leuk om te zeilen soms was het moeilijk en soms makkelijk.
Het was een leuke groep en het is leuk om door het water heen te roetsen ik had het niet gehaald. Alleen ik wil het wel over nieuw doen ik heb er nu al zin in.
Groetjes Maartje van Dommelen 9

Combi Heeg,

Dat weekend (zaterdag 21 en zondag 22 mei)heb ik erg genoten van het zeilen. Zaterdag was het windkracht 2met een zonnetje en zondag was het bewolkt met windkracht 6.

Er deden wel 32 kandidaten mee in optimist C. Heel veel dus! Eerst deden er wel 34 kandidaten mee, maar twee kwamen niet. In ieder geval was het er heel gezellig. Je maakt ook nieuwe vrienden van andere zeilverenigingen.

Als je al een paar keer aan een clubwedstrijd hebt meegedaan, dan kun je misschien ook wel aan combi's meedoen.

Ruth den Berger

Een jaartje 'wat anders'
Afgelopen seizoen was vrij druk met veel zeillessen, te slecht weer, te goed weer, veel wedstrijden georganiseerd door de zvb, een uitstapje naar de Javelin en hier en daar een wedstrijdje in de Flash. Een druk, maar ontzettend leuk seizoen dus! En toch ga ik volgend jaar iets heel anders doen.
Ik studeer in Groningen en daar ben ik vorig jaar (september 2010) lid geworden van roeivereniging Gyas. Dat eerste jaar bestond voornamelijk uit competitieroeien, wat zoveel inhoud als roeien wanneer je zin hebt en met regelmaat een feestje. Aan het eind van vorig studiejaar bleek echter dat ik roeien toch wel echt heel erg leuk vind en er met mijn lengte goed geschikt voor ben. Daarom heb ik de keus gemaakt om dit jaar te gaan wedstrijdroeien. In de studentenwereld houd dit in dat je 6 tot 7 keer per week traint (in een acht) en in het seizoen (februari-juli) om de week een wedstrijdweekend hebt. Dit heeft gevolgen voor alle andere dingen die ik doe in mijn vrije tijd, en één daarvan is dat ik dit jaar geen zeilles zal geven. Wel zal ik jullie op de voet volgen en als ik de kans heb even langskomen bij een training of een wedstrijd! Heel veel succes en plezier aankomend jaar!
Groetjes Lisanne

Wedstrijdkalender Optimist/Splash

Het is mogelijk om ieder weekeinde van begin april tot eind september te zeilen; is er geen training, dan is er wel ergens een zeilwedstrijd. Bijgaand een overzicht van de belangrijkste Optimist & Splashwedstrijden.
Wanneer je als optimistzeiler mee gaat doen aan een United4- wedstrijd, betekent dit dat je je voor de combi moet inschrijven voor de Combi A . De United4 kent net als de SKON-wedstrijden een Splash B, A2 en A1-groep.

7 & 8 april	SKON-sailingtour	Splash
8 april	Zeiltraining ZVB	Optimist & Splash
15 april	ZVB clubwedstrijd	Optimist & Splash
14 & 15 april	United 4 Medemblik	Optimist & Splash
22 april	Zeiltraining ZVB	Optimist & Splash
28 & 29 april	SKON-sailingtour	Splash
29 april	Zeiltraining ZVB	Optimist & Splash
5 & 6 mei	United 4 Workum	Optimist & Splash
13 mei	ZVB Clubwedstrijd	Optimist & Splash
17 t/m 20 mei	Dutch Youth Regatta, Workum	Optimist & Splash
20 mei	Zeiltraining ZVB	Optimist & Splash
27 mei	Zeiltraining ZVB	Optimist & Splash
2 & 3 juni	German Open, SKON-sailingtour,	Splash
2 & 3 juni	Combi C in Leek	Optimist
3 juni	Zeiltraining ZVB	Optimist & Splash
9 & 10 juni	Combi Noord, Zuidlaren	Optimist & Splash
16 & 17 juni	Combi Noord, Belterwiede	Optimist & Splash
23 & 24 juni	Grootwatertraining Workum	Optimist & Splash
24 juni	Zeiltraining ZVB	Optimist & Splash
30 juni/1 juli	Combi Noord, Workum	Optimist & Splash
7 & 8 juli	Combi Noord, Schildmeer	Optimist & Splash
21 juli t/m 27 juli	WK Splash, Nieuwpoort, België	Splash
12 augustus	ZVB Clubwedstrijd	Optimist & Splash
3 & 4 september	Combi Noord, Blauwe Stad	Splash & Optimist
1 & 2 september	United 4, Workum	Splash & Optimist
8 & 9 september	Skon-sailingtour	Splash
9 september	ZVB Clubwedstrijd	Splash & Optimist
22 & 23 september	SKON-sailingtour	Splash
29 & 30 september	United 4, Roompot	Splash & Optimist
29 & 30 september	Wiedebokaal, ZV Belterwiede	Splash & Optimist
6 & 7 oktober	Vaarwelkom, Grou	Splash
6 oktober	OCN selectiewedstrijd	Optimist

Meer informatie over de diverse wedstrijden is te vinden op onderstaande sites:

www.zvbelterwiede.nl
www.jeugdwedstrijdzeilen.nl
www.splashclass.org
www.united4sailing.org
www.dutchyouthregatta.org
www.optimistclub.nl

ZV Belterwiede, belangrijke data 2012

ZVB Evenementen / activiteiten kalender

Datum	*Activiteit*	*Locatie*	*Opmerkingen*
22 januari	Jaarvergadering	Paviljoen	Veneweg 247, Wanneperveen. Aanvang 13.30 uur
8 april	Jeugdtraining	Belter	CWO 2 en 3, Splash, wedstrijdgroep
15 april	Clubwedstrijden	Belter	Open voor alle klassen
22 april	Jeugdtraining	Belter	CWO 1, CWO 2 en 3, Splash, wedstrijdgroep
29 april	Jeugdtraining	Belter	CWO 1, CWO 2 en 3, Splash, wedstrijdgroep
6 mei	jeugdtraining	Belter	CWO 1, CWO 2 en 3, Splash, wedstrijdgroep
13 mei	Clubwedstrijden	Belter	Open voor alle klassen
19 mei	NK punters	Beulaker	
20 mei	Jeugdtraining	Belter	CWO 1, CWO 2 en 3, Splash, wedstrijdgroep
27 mei	Jeugdtraining	Belter	CWO 1, CWO 2 en 3, Splash, wedstrijdgroep
3 juni	Jeugdtraining	Belter	CWO 1, CWO 2 en 3, Splash
10 juni	Jeugdtraining	Belter	CWO 1
10 juni	Clubwedstrijden	Belter	Open voor alle klassen
16/17 juni	Combi Noord (Optimist en Splash)	Belter	Inschrijven via de website, www.jeugdwedstrijdzeilen.nl
24 juni	Jeugdtraining	Belter	CWO 1, CWO 2 en 3, Splash
8 juli	Clubwedstrijden	Belter	Open voor alle klassen
14-15 juli	MKE Beulaker	Beulaker	
12 augustus	Summer Fun Races	Belter	Open voor alle klassen (wel een clubwedstrijd?)
30 aug. t/m 2 sept.	NK Pampus	Beulaker	inschrijven bij de Pampus klasseorganisatie
9 september	Clubwedstrijden	Belter	Open voor alle klassen
29-30 september	Wiede Bokaal	Belter	Open voor alle klassen
6-7 oktober	Biercup (O-jol)	Belter	inschrijven bij de O-jol klasseorganisatie

Iedere woensdagavond vanaf 18.00 uur O-Jol training

Onder voorbehoud van wijzigingen

EETCAFÉ DE WATERLELIE

Terras bij het water

Verhuur van vis-roei-motorboten

Lekker en gezellig

uit eten in Belt-Schutsloot,

terras nabij het water

Belterweg 104 Belt-Schutsloot Tel: 038-3866574

info@eetcafe-dewaterlelie.nl www. eetcafe-dewaterlelie.nl

Vóór verkeersveiligheid, tégen verkeerslawaai

Eurorail BV voor: Geleiderail, stalen duikers en geluidsschermen

Meer en meer worden wegbeheerders op verzoek uitgebreid geadviseerd en geïnformeerd over de juiste toepassing van de bovenstaande constructies en bijgestaan bij de besteksomschrijving van de projecten. De constructies worden uitsluitend door ISO genormeerde fabrikanten geleverd en alleen door eigen, VCA* gecertificeerde monteurs geplaatst. Voor aanvullende informatie, bezoek de website: www.eurorail.nl

sinds 1978

eurorail®

Eurorail BV
Postbus 62
8060 AB Hasselt

Tel.: 038 - 477 3340
Fax: 038 - 477 2594

info@eurorail.nl
www.eurorail.nl